

人とまちをつなぐ広報紙

広報みつけ

7

July
2022
NO.743



Public Relations MITSUKE

地域の宝を未来へ

特集

見附今町・長岡中之島大凧合戦

3年越しの思いを込め、
いざ見附の上空へ――

大凧合戦豆知識



大凧合戦の勝敗の付け方

刈谷田川を挟んで今町側と中之島側から大凧を揚げ、空中で凧が絡まったら合戦開始。凧組同士が凧糸を引き合い、相手側の糸を切った方が勝ちとなる。こうした合戦方法は全国的にも珍しく、今町と中之島の独自の文化と言われている。



じがら地絡め

風が弱く凧が揚がらない時に用いられる合戦方法。あらかじめ地面で凧を絡ませ、合図に応じて両岸から一斉に糸を引き合い、糸を切ることで勝敗を決める。

大凧の大きさは畳約8畳分の縦4.3m×横3.3m。今町と中之島の大凧合戦は新潟県の無形民俗文化財にも指定されています。



1 いざ、見附の上空へ 2 堤防に沿って凧糸を引く角度を調整する「キャラ」の扱い方を学ぶ 3 凧の骨組みの張り方や糸付けをベテランがアドバイス 4 キャラを結び付けておく柱。引き合いの際、凧組の皆さんの身体がキャラごと河川敷下に投げ出されるのを防ぐ 5 風の流れを読んで引き方を変えるなど、凧の操作にはさまざまな技術が求められる 6 ベテランのサポートのもと、両岸へ地絡めの合図を送る 7 8 未来の担い手たち 9 若手の凧揚げを見守る



特集：見附今町・長岡中之島大凧合戦

地域の宝を未来へ

3年ぶりに大凧が空を舞う

新型コロナウイルス感染症拡大防止のため、令和2年、3年と連続で中止されていた見附今町・長岡中之島大凧合戦。今年度も合戦が中止となる中、各凧組のベテランと若手が集い、凧揚げの「技能伝承会」が6月4日と5日、刈谷田川河川敷において無観客で開催されました。

若手に伝統技能を継承

今回の技能伝承会は、ベテランの凧の操縦技術や合戦用具の扱いを若手に伝え、凧揚げの技術を次世代へ継承することが狙い。今町と中之島の各凧組からの要望を受け、凧揚げの技術の衰退を防ぐために、見附今町・長岡中之島大凧合戦協会が中心となって企画・開催されました。

伝承会には、今町と中之島の11の凧組から両日合わせて約350人が参加。「そんげんじゃ揚がらねーて」「指巻き込まんねよに気い付けれ」など、ベテランから厳しくも優しい言葉をかけられながら、若手の皆さんは技術取得に向けて汗を流していました。

稲田市長も凧揚げを見学

技能伝承会当日は、稲田市長も凧揚げの様子を見学。伝承会前に行われた大凧の絵付けも踏まえ、「凧組や絵師の皆さんが大凧合戦にかける思いの強さを実感しました。それぞれの技術の高さも素晴らしいと思います。これから先も地域の伝統が続いていくとともに、来年以降に本格的な大凧合戦が再開された際には、ぜひ市内外から多くの人たちに来ていただけることを願っています」と話していました。





(1) 各風組の法被。左から順に【中之島側】勇組・達摩組・五郎組、【今町側】葵組・五丁目組・旭組・横神〇組・神楽組・坂井町組・新町組・奴組

技能伝承会で得た経験を、今後の合戦に生かしていく

技能伝承会の運営を担った「見附今町・長岡中之島大風合戦協会」の今井敏昭会長と高山俊彦副会長に、技能伝承会を終えての感想を伺いました。

3年ぶりに見附の空に大風が舞ってうれしかったですね。できれば通常通り開催したかったのですが、中止が続いていた中でも、風揚げをやれて良かったと思います。久しぶりの開催だったので、私たちや風組も含め、所々にブランクを感じさせられる場面もありました。段取りが一つ崩れると、他もみんな崩れてしまうので、来年に向けて修正していきたいと思っています。

大風合戦は、江戸時代から続く伝統行事。この伝統を後世につなげるためにも、今回の技能伝承会は、来年以降につながる有意義なものだったと感じました。



いまい としあき
今井 敏昭 会長

当日は風に恵まれてよかったと思います。風揚げOBの皆さんも応援に駆けつけてくれたので、心強かったですね。

今回は若手中心の風揚げだったので、未熟な部分もありましたが、ひとまず大きな事故が無くて良かったです。今後のためにも、若手にはベテランに頼りすぎるのではなく、自ら考え、行動する意識や責任感を持ってもらうことが大切だと感じました。

運営側としても、部会や風組同士の連携を強化していく必要があります。今回得た課題を教訓に、来年の大風合戦に向けて準備していきたいと思っています。

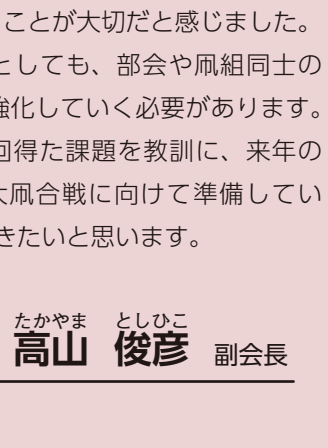

たかやま としひこ
高山 俊彦 副会長



伝統と心意気を
次世代につなぐ

五丁目組（今町）
りょうだ じゅんぺい
両田 潤平 組長

見附今町・長岡中之島大風合戦協会
おやなぎ あきふみ
小柳 昭文 理事

大風合戦に長年携わる地域住民の声



たかはし ひろあき
高橋 博章 さん
(今町1)

大切な大風合戦が
今後も続いてほしい

旭組の一員として大風合戦に携わり65年近く。合戦前に、地域で集まって年長者の技術を見て覚えたり、仲間とともに試作した大風を寺泊の砂浜まで運んで揚げたりと、風にはさまざまな思い出があります。大風合戦は地域のつながりを育む場であると同時に、地元を離れた人が里帰る貴重な機会でもあります。若手が減っている組もありますが、年1回の楽しみだからこそ、今後も続いてほしいですね。

先人の心意気を受け継ぐ
五丁目組組長として初めての風揚げに臨んだ両田潤平さん。新人組長ながら風にかける熱意は人一倍で、協会組員からも一目置かれています。
今回の技能伝承会について、「糸付けや風の反り具合を調整するアブくれなど、技術の一つ一つをベテランの皆さんが丁寧に教えてくれる機会はなかなかありません。私自身も勉強になりました」と振り返ります。
「次の担い手として若手も風を作って揚げられるように、しっかりと学んでいくことが重要だ

と思います。今回、若手中心で風揚げをする機会をいただいたので、自分たちが後輩へ教える自信にもつながりました」
今後の大風合戦について両田さんは、「大風合戦は、まちの全世代が集う一大行事。地域のつながりをつくる場として、途切れさせず続けていきたいです」と意気込みを語ります。
「技術はもちろんですが、先人の皆さんが伝えてきた『心意気』を後世へ伝えていくことが大切だと思います。大風合戦の技と心の両方を、若手の私たちが一丸となって今後も守っていききたいです」



受け継がれる技と心

3年ぶりに見附の空を舞った六角風——。風揚げを担う風組の皆さんにとって、今回の技能伝承会はどんな意義を持っていたのでしょうか。大風合戦に40年以上携わってきた小柳昭文さんと、若手組長の両田潤平さんに話を聞きました。

風の技術と責任を後世へ

「大風同士を絡ませて練り広げる空中戦こそ合戦の醍醐味。この3年間、風を揚げたくてずっとうずうずしてたんですよ」
大風合戦への思いを口にするのは、長年合戦に携わってきた小柳昭文さんです。大風合戦について、「ベテランは技術が身体に染み付いていますが、若手はそうはいきません。間が空くと、技術を忘れてしまう人も出てきます」と、風揚げの機会の大切さを強調します。
「糸付けの長さや、キャラの杭の打ち方など、なぜこの作業が必要なのかを一人ひとり自覚することが大切です。大風合戦には、一歩間違えると命にかかわる部分もあります。基本に忠実に、責任を持って取り組むからこそ、安全が保たれるんです」
若手に対し、「見附の大風合戦のスタイルを受け継いでほしい」と話す小柳さん。若手の今後の成長に期待を寄せています。
「変えるべき部分は変え、守るべき部分は守っていくことが大切。その中で、技術だけでなく、地元の伝統や思いを受け継いでくれるとうれしいですね」

地元の子どもたちへ受け継がれる大凧合戦の技術

大凧合戦の地元の今町小学校と今町中学校では、凧絵師や凧組の人たちを講師に招き、凧に関する技術を学ぶ授業を毎年行っています。子どもたちは授業を通じて、ふるさとの伝統文化を体験します。

今町小学校 4年生



凧作りの一連の工程を体験

十枚張り凧(※)を作る一連の工程である「白凧作り」「絵付け」「糸付け」を体験します。凧絵師が講師を担当し、暗い色と明るい色の塗り分け方や、糸の結び方などを指導します。 ※縦約1.2m×横約0.9m



たかはし とよひさ
高橋 豊寿 さん
(現小5)

凧絵を描くのは楽しい

絵師の人たちから色を塗るときの配色やバランスを教えてもらいながら、上杉謙信の絵を描きました。絵はあまり得意ではないのですが、凧絵は描いていて楽しくて、普段よりも上手に描けたと思います。今後機会があれば、大凧の絵描きや、凧揚げにもチャレンジしてみたいです。

今町中学校 3年生



糸付け・地絡めなどを体験

大凧の骨組みに糸を取り付ける「糸付け」や、凧の反り具合を調整する「アブくれ」などの技術を体験します。凧組の指導のもと、キャラに糸をかけて「地絡め」も体験します。

いつか大凧を揚げてみたい

祖父と一緒に凧組に所属し、大凧合戦にも参加しています。大凧合戦の楽しみは、色んな絵の凧が空いっぱいに見えるのを見ること。僕もいつか、自分の手で大凧を揚げてみたいです。今回は体育館でしたが、河川敷での地絡めは迫力満点。友人たちにも、ぜひ本番の地絡めを体験してもらいたいです。



おのだけ れんし
大竹 蓮司 さん
(中3)



見附市大凧伝承館で絵付け作業を行う絵師



大凧が紡ぐ地域の伝統

勇壮な武者絵から、美しい美人絵など、見る者を惹きつける凧絵。こうした絵を描き出すのは、今町と中之島の凧絵師の皆さんです。凧絵師の中で最も長く凧絵製作に携わってきた小杉勝美さんに、凧絵への思いを聞きました。



見附市凧絵製作部

こすぎ かつみ
小杉 勝美 さん

今町で育ち、20歳から65年近く、凧絵師としてさまざまな作品を製作。平成18年度には、見附市固有の歴史・文化を支える卓越した技能者として、「見附市伝統技能マイスター」にも認定された。

3年ぶりの凧絵製作

コロナ禍で大凧合戦の中止が続いた中、3年ぶりに凧の絵付けに取り掛かりました。凧絵は、空高く揚がった時でも絵が見えやすいように、人物や飾り、スポンサー名などのバランスを計算して描きます。絵の具の重さで凧の揚がりやすさも変わってくるので、使う色の種類や量にも気を配る必要があります。

こうした技術や直感は、凧絵を描き続けてきた経験に支えられています。期間が空いてしまうと、経験の浅い若手ほど、取り戻すことが難しくなります。若手には今後、武者絵や美人絵、ロゴマークなど、さまざまな絵にチャレンジし、継続的に経験を積んでもらいたいと思います。

凧への愛情と情熱が原動力

絵師にとって大事なものは、絵の上手さよりも「凧が好き」という気持ち。小手先の上手さではなく、凧が好きだからこそ、最後まで責任を持って絵に向き合えるんです。

凧絵師をやっている一番達成感を感じるのには、自分の描いた大凧が空に揚がった姿を見た時。凧絵の製作は、大変な部分も多い反面、やりがいのある仕事だと思います。

今町では、現在10人の絵師が活動しています。80代の私が一番上で、下は40歳近く。高齢化が進みつつありますが、みんな情熱を持って取り組んでいます。今後は、地元に住む20代・30代の人たちにも、ぜひ凧絵にチャレンジしてほしいですね。

誇れる伝統を地域に残す

今町小学校の4年生が凧絵を習う授業(へ)の中で、「武者絵を描きたい」と自発的に言ってくれたことがあります。身近なキャラクターではなく、「凧の絵がかっこいいから」と。私たちの絵を通して、子どもたちが地域の伝統に興味を持っていくのと感じ、とてもうれしかったです。

近年、各地で伝統文化が衰退していく傾向があります。そんな中でも、私たちの凧絵



(↑) 今町小の子どもたちに絵付けを指導する小杉さん(平成30年度撮影)

が、今町や中之島の皆さんが「自分の地元には大凧合戦があるんだ」と思えるきっかけとなり、地域の伝統をつなぐ役に立てれば、とても誇らしいですね。

原寸大の大凧を見る・合戦の歴史を学ぶ

見附市大凧伝承館



大凧合戦の魅力は大迫力のパネルで展示。原寸大の六角凧をはじめ、大凧合戦の歴史を見学できます。伝承館への行き方などの詳細は、市ホームページ(↑QR)へ。

- 開館 土日祝日 9:00～17:00 (年末年始除く)
- 場所 今町1丁目7番28号
- ミニ凧づくり体験 案内人が作り方を教えます。好きな絵柄などを描き、道の駅パティオにいがたで揚げましょう。(1人500円)



第54回 見附まつり

7月23日(土)～25日(月)

まつりの詳細は、7/8(金)発行の「見附まつりチラシ特集号」や「花火番付」、市ホームページ(→QR)をご覧ください。



- 問合せ ▶花火 見附まつり花火大会事務局 ☎ 62-1058
- ▶花火以外 見附まつり実行委員会 ☎ 62-7801
- ※まつり開催中は ☎ 63-2330

23日(土)

花火大会

時間：19:30～21:00(予定)
会場：見附運動公園多目的グラウンド

間近で見れるからこそ「迫力」が自慢の見附の花火。
フェニックス見附「輝き」や「市民花火」、
「メッセージ花火」を打ち上げます。

- 無料シャトルバス 観覧会場付近は駐車場が限られます。会場周辺の混雑を避けるためにも、当日は「無料花火バス」をご活用ください。バスは午後6時10分から10分間隔で運行します。詳しくは、7月8日(金)に全戸配布される「花火番付」をご覧ください。
- 注意点 会場では熱中症対策以外の飲食はご遠慮ください。お酒類の持ち込みは禁止します。荒天などで花火の打ち上げが出来ない場合は、7月26日(火)に順延します。

【清掃ボランティアを募集】

花火大会終了後のごみ拾いを、以下の日程で行います。

- 日時 7月24日(日)午前9時～(1時間程度)
※花火大会順延時は28日(木)
- 場所 見附運動公園管理棟前
- 持ち物 軍手・タオル
- 申込み・問 7月15日(金)までに花火大会事務局(☎62-1058)へ。

24日(日)



民踊流し

時間：19:00～20:45
会場：商店街通り

生演奏に合わせ、市内団体や小中学生が見附民謡や見附音頭を踊ります。個人や小グループでの参加も大歓迎です。民謡音楽CDや、踊りDVDの貸し出しも行っていきます。

宣伝キャラバン隊

時間：9:00～16:25
会場：市内各所

9時からネーブルみつけで行われる出発式を皮切りに、キャラバン隊が市内各所を巡回し、見附音頭と見附小唄などを披露します。

25日(月)



樽はやし大会

時間：18:55～20:30
会場：商店街通り

平成30年にギネス世界記録にも認定された樽はやし大会。市内団体や小中学生など約700人が、音楽に合わせて樽をたたきながら練り歩きます。3年ぶりに通常開催される今回は、新たに仮装大会も行います。コスプレやフェイスペイントなどもOK。表彰者には豪華景品もご用意します。詳しくは、見附青年会議所(☎090-5504-1496、担当：木澤)へ。

鼓笛パレード

時間：9:15～10:00
会場：商店街通り

見附小学校5年生、名木野小学校の5・6年生がパレード演奏します。

新潟県警音楽隊 ・カラーガード隊

時間：10:00～10:30
会場：商店街通り

県警音楽隊・カラーガード隊がパレード演奏します。
※鼓笛パレードの進行具合によって、早めに開始する場合があります。

越後見附太鼓

時間：①13:00～16:00
②19:00～20:20

越後見附太鼓や保育園児・児童が息を合わせた演奏を披露します。
会場：①大光銀行前
②ほっとぴあ前
②は招待太鼓の演奏もあります。

縁台将棋

時間：13:00～16:00
会場：ネーブルみつけ

子どもから大人まで楽しめます。指導対局、フリー対局、詰め将棋の出題をおこないます。景品もあります。

神輿巡行

時間：18:55～20:30
会場：商店街通り

神輿を台車に乗せ、樽はやしの列に入り商店街を巡行します。

24日(日)25日(月) 両日開催

露店出店

時間：24日13:00～22:00
25日8:30～22:00

旧第四銀行見附支店から西田酒店にかけて、各種露店が出店します。販売はテイクアウトのみとなります。会場内では飲食せず、持ち帰ってお楽しみください。

四社まいり

時間：24日15:00～21:00
25日9:00～20:00

新町諏訪神社、本町諏訪神社、棚織神社、金毘羅宮の4社が開錠されます。

参拝者にはお菓子の振る舞いもあります。



見附まつり会場では

以下の感染症対策の徹底をお願いします

熱中症対策の飲食は除きます。



マスク着用

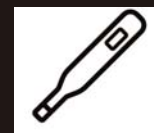

有症状時は入場不可



手指の消毒を徹底

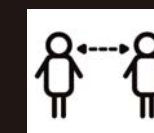

人と人との距離を確保



大声を出さない



飲食の自粛

1・2回目接種 / 3回目接種に関する情報

●対象 12歳以上でワクチン未接種の市民（3回目は2回目接種から5か月経過した人）※15歳以下の人は保護者の同伴・同意が必要です。

▶2回目接種後に市内へ転入した人 2回目接種日から6か月経過後も、市から3回目接種券が届かない人や、海外から転入した人は、市コールセンターへご連絡ください。

3回目接種が終わった人

対象者中 **79.7%**

※6月21日時点

●接種日程

1回目接種	2回目接種	会場 / 受付時間	使用ワクチン
7/8(金)	7/29(金)	見附市立病院 / 14:30～15:30	ファイザー

※3回目接種も上記日程で予約を受け付けています。

▶今後の3回目接種日程 4回目の集団接種の日程で3回目接種の予約を受け付けます。使用するワクチンによっては接種できない場合もあります。詳しくはコールセンター、または市予約サイト(→QR)をご確認ください。



小児接種（5～11歳）に関する情報

未接種の人、新たに接種券が届いた人で接種を希望する場合は、予約サイトまたはコールセンターからご予約ください。

1回目接種	2回目接種	受付時間	会場
7/29(金)	8/19(金)	11:00～11:30/15:30～16:00	石川医院（今町6-3-45）

ワクチンの予約方法

①ネット予約 24時間受付

市予約サイト(↓QR)から予約してください。



②電話予約 平日9:00～17:00受付

見附市コロナワクチンコールセンター ☎63-5670



- ・接種券の到着直後は電話が集中し、つながりにくい場合があります。できるだけ、市予約サイトをご利用ください。
- ・個別接種（一部の医療機関を除く）は、各医療機関に直接お問い合わせください。

6月22日(水)時点

新型コロナウイルスの

ワクチン情報

見附市新型コロナウイルスワクチンコールセンター ☎63-5670（コロナゼロ）

4回目接種に関する情報

4回目接種は重症化予防を目的として実施されることから、3回目までと対象者が大幅に変更となっています。対象や接種方法などをよくご確認ください。

対象 3回目接種完了から5か月以上経過し、次のいずれかに該当する市民

- ① 60歳以上の人
- ② 18歳以上60歳未満で基礎疾患のある人 ※基礎疾患の内容は市ホームページ(→)へ
- ③ 上記以外の人で、18歳以上60歳未満で重症化リスクが高いと医師が認める人



※②に該当する人で、1回目接種時に「基礎疾患を有する者」として申請した人は手続き不要です。

以下のスケジュールで必要書類を送付します。

※上記以外で②、③に該当し、接種を希望する場合は**手続きが必要**です。7月29日(金)までに、市コールセンターまたは市予約サイト(次ページ下部)よりお申込みください。

接種券 以下の予定にもとづき、専用封筒(→)で順次送付します

3回目接種月	2月までの接種者	3月			4月	
		3/1～10	3/11～19	3/20～31	4/1～15	4/16～30
接種券の送付時期	送付済	6/24(金)送付済	7/1(金)送付済	7/8(金)送付予定	7/22(金)送付予定	7/29(金)送付予定

※送付時期を過ぎても接種券が届かない場合は、コールセンターへお問い合わせください。



接種方法 原則として3回目接種と同じ方法で接種してください

3回目の接種方法	4回目の接種方法
集団接種 ※5/14までに接種した人 (市立病院か保健福祉センター)	市の集団接種（市立病院か保健福祉センター）で接種 ※日時と会場をあらかじめ指定します。接種券に同封の案内をご確認ください。
個別接種 (かかりつけ医など)	3回目と同じ医療機関で接種 接種が難しい場合は、市の集団接種または他の医療機関を予約してください。接種を行う医療機関は、接種券に同封されている案内チラシをご確認ください。 ※接種券が手元にない段階での個別医療機関への問い合わせは通常診療の妨げになりますので、お控えください。

※上記以外の方法（県の大規模接種会場など）で接種した人は、市の集団接種または個別接種を予約してください。

見附市税務課で勤務

会計年度任用職員を募集します

1 試験職種・受験資格など ※通勤距離に応じて通勤手当あり。社会保険加入あり。

募集人数	業務内容	応募条件	雇用期間	勤務時間	報酬
1人	税務課(市役所内)で経理業務や窓口業務に従事	・Word、Excelで事務作業ができる ・普通自動車運転免許(AT限定可)を有する	令和4年8月17日 ～令和5年3月31日	月～金 1日あたり 7時間程度	時給 897円

▶産休・育休職員の代替任用のため、職員の産休・育休取得状況に応じて更新となる場合があります。

2 受験申込み・問

市販の履歴書に必要事項を記入し、貼り付けた写真の上部に「税務課」と明記の上、7月29日(金)までに総務課(☎62-1700、内線325)へ持参または郵送してください。※持参は8:30～17:15受付(土・日・祝日は除く)

●郵送先 〒954-8686 新潟県見附市昭和町2丁目1番1号

見附市役所総務課人事係 ※7月29日(金)必着

●選考方法 書類選考後、8月5日(金)に面接試験を行い、採否を決定します。



初心者大歓迎

第46回市展「市展のつどい」参加者募集

●対象 中学生以上(裸婦デッサン会は18歳以上、高校生不可)

●申込み・問 まちづくり課(☎62-7801、☎62-7810)へ。※定員になり次第受付終了。初日に参加費徴収。

▶各講座の持ち物や申込み期日などの詳細は市ホームページ(QR→)または公共施設にあるチラシをご確認ください。



日本画：モデルデッサン会(定員15人)

着衣モデルを鉛筆と画用紙でデッサンします。

●日時/会場 8/28(日)13:00～17:00/ネーブルみつけ

●講師 小林 路子 ●費用 1,000円

版画：木版画講座(定員10人)

色色を使い分け、シンプルな構図の木版画を作成します。

●日時/会場 9/4(日)・11(日)・18(日)・25(日)
13:00～15:00/ギャラリーみつけ

●講師 小川 宏 ●費用 1,000円

書道：はじめての書道(定員10人)

自分で文字のデザインを考えて描き、表装まで行います。

●日時 ①8/30(火)、9/6(火)・27(火)、②9/13(火)・20(火)
いずれも19:00～21:00

●会場 ①ネーブルみつけ、②今町公民館

●講師 市展実行委員会書道部門 ●費用 3,000円

洋画：裸婦デッサン会(定員15人)

裸婦モデルを絵画用木炭と木炭紙でデッサンします。

●日時/会場 7/30(土)13:00～17:00/今町公民館

●講師 村山 徳成 ●費用 1,500円

※定員を超えた場合は抽選となります。

彫刻：彫刻講座(定員10人)

「自分」をテーマに、石膏で立体造形作品を制作します。

●日時/会場 8/28(日)、9/4(日)・11(日)・18(日)・25(日)
13:00～16:00/中央公民館

●講師 本間 公司 ●費用 3,000円

彫刻：発泡スチロール彫刻講座(定員6人)

初心者でも扱いやすい発泡スチロールで彫刻を制作します。

●日時/会場 8/20(土)・27(土)、9/3(土)・24(土)
13:00～17:00/ギャラリーみつけ

●講師 齊藤 博文 ●費用 2,000円

所得の少ない子育て世帯向け

子育て世帯生活支援特別給付金



●支給対象 以下の養育要件①～③のいずれか1つと、所得要件A、Bのいずれか1つの両方を満たす人。

▶養育要件

①令和4年4月の児童手当受給者または特別児童扶養手当受給者

②令和4年5月～令和5年3月のいずれかの月分から、児童手当または特別児童扶養手当の新規受給資格または増額改定の認定を受けた人

③上記以外で平成16年4月2日～平成19年4月1日生まれの児童を育てている人

▶所得要件

A:令和4年度住民税が非課税の人

B:新型コロナウイルス感染症の影響で令和4年1月以降に家計が急変し、住民税非課税相当の収入になった人

●対象児童 平成16年4月2日(障がい児は平成14年4月2日)～令和5年2月28日生まれの児童

●給付額 対象児童1人につき一律5万円

●申請 養育要件の①か②(公務員の児童手当受給者を除く)、および、所得要件Aに該当する人は申請不要です。6月下旬以降にお知らせを送付します。上記以外の人は申請が必要です。詳細が決まり次第、市ホームページでお知らせします。

※ひとり親世帯分の子育て世帯生活支援特別給付金と重複して受給することはできません。

問こども課☎62-1700(内線444)

※住民税非課税世帯向けの臨時特別給付金については、21ページをご覧ください。

あなたの気持ち、ことばにしてみませんか

第52回文芸祭出品作品を募集



●募集種目 「一般」は高校生以上、「ジュニア」は小中学生。

※作品は所定の原稿用紙・応募用紙で応募してください。

対象	種目	応募用紙・枚数
一般	作文(コント、随筆、紀行、日記)	400字・5枚以内
	詩	400字・5枚以内
	短歌	1人3首以内
	俳句	1人3句以内
ジュニア	川柳	1人3句以内
	詩	400字・5枚以内
	短歌	1人1首
	俳句	1人1句

・作品は楷書ではっきり書き、作文・詩は現代仮名遣い

・応募種目、住所、氏名(ペンネームは本名も明記。要ふりがな)、電話番号を明記。

・作品は自作で未発表のものに限る。

・応募作品は返却しません。

●審査・受賞 種目ごとに入選作品を選出し、その中から文芸祭賞と奨励賞を決めます。一般部門の文芸祭賞と奨励賞は広報11月号に掲載し、入選者は個別に通知します。高校生と小中学生には学校からお知らせします。

●審査員

【一般】▶作文:若月忠信(文芸評論家)、▶詩:斎藤健一(穀物主宰)、▶短歌:首藤隆司(三条短歌会会長)・田宮朋子(現代歌人協会会員)、▶俳句:若井新一(狩同人)・矢澤彦太郎(俳人協会会員)、▶川柳:神田義和(柳都川柳社編集長)

【ジュニア】▶詩:諸橋精光(絵本作家)、▶短歌:井上槇子・矢尾板素子(両人とも日本歌人クラブ会員)

▶俳句 井澤秀峰(汀同人)・水野宗子(俳人協会会員)

●応募 〒954-0052 見附市学校町1-16-15 見附市まちづくり課(ネーブルみつけ内)「第52回文芸祭作品募集」係

▶締め切り 9月2日(金)(当日消印有効)

※市内小中学校に通学している人がジュニア部門に応募する場合は、各学校で取りまとめて応募してください。

問まちづくり課☎62-7801(☎62-7810)

見附市内で撮影した力作をテーマごとに募集 いいところみつめ!! 写真コンテスト 2022



(←) 昨年度の応募作品

見附の美しい風景写真や四季を感じる写真など、見附市内で撮影した写真を募集します。見附の「いいところ」を写した、皆さんの「渾身の一枚」をお待ちしています。 ☎ (一社) 見附市観光物産協会 ☎ 89-6277

プリント写真部門 応募：7/25(月)～8/12(金)18:00必着

- ①見附の四季部門 (春の部・夏の部・秋の部・冬の部)
- ②ポートレート部門 (新設)
 - ▶人物を主人公とし、背景に見附市内の光景が入っている作品に限る。自宅などでの写真は不可。ただし屋内でも見附市ならではの背景(つり飾りなど)であれば可。
- 作品サイズ カラープリント四つ切り(ワイド可)、またはA4とします。

- 応募方法 作品裏面に応募票を貼付の上、みらい市場(ネーブルみつけ内)か「新潟フジカラー」プリント取扱店に持参してください。
- ※①の各部門、および②の部門ごとに1人2点まで。

Instagram部門 応募：8/12(金)まで

- 応募方法 見附市観光物産協会公式アカウントをフォロー(@mitsuke_tourism、→QR)し、応募作品にハッシュタグ「#見附市」「#みつめフォトコン2022」を付け投稿してください。※非公開アカウントからの応募は無効。応募数制限はありませんが、1回の投稿に添付画像1枚まで。複数の画像が添付されている場合は、1枚目のみ審査対象となります。



賞品(入賞者には賞状も授与)

- プリント写真部門 ▶グランプリ(①および②の部門ごとに1点)：賞金3万円 ▶各部門優秀賞(3～5点)：市特産品5,000円相当。
- Instagram部門 ▶グランプリ(1点)：市特産品5,000円程度 ▶優秀賞(10点程度)：見附に関する商品(1,000円程度)

作品応募にあたっての主な注意事項

- ・令和3年8月1日以降に撮影され、他のコンテストなどで発表されていない作品に限ります。
- ・令和4年の大潟合戦技能伝承会と見附まつりは対象外。
- ・組み写真や合成写真、著しい加工を加えた写真、複製写真などは応募できません。
- ・「作品の芸術性」とともに「観光PR素材として価値のある作品」に重点をおいて審査します。
- ・被写体の知的財産権や肖像権の侵害、またはその他撮影行為に係る問題が生じた場合、主催者は一切責任を負いません。
- ※この他の注意事項については、見附市観光物産協会ホームページ(→QR)へ。



新型コロナウイルス感染症対策関連 市内事業者向け支援策を実施しています

市では、新型コロナウイルス感染症対策に取り組む事業者や、新しい事業に取り組む事業者を応援するための支援策を実施しています。対象の事業者の皆様は、ぜひご活用ください。

新型コロナ対策店舗等改修補助金

- 対象 以下のすべてを満たす中小企業者または個人事業主。過去にこの補助金を受けた人は申請不可。
 - ①市内に事業所や店舗を有する
 - ②不特定多数の人が集まり、ある程度の時間滞在すると想定される以下の事業を営む
 - ▶小売業、宿泊業、飲食サービス業、生活関連サービス業、娯楽業、教育学習支援業、医療・福祉
- 補助内容 新型コロナウイルスの感染予防を目的として行う、以下の改修工事にかかる経費を補助。
 - ①3密の解消 密集密接を避けるためのレイアウト変更や、密閉を避けるための窓や換気扇の設置など。
 - ②不特定多数との接触機会の低減 接触機会低減のためのルート確保や出入り口、壁の設置、個室化のためのパーテーションや間仕切りの設置など。
 - ③接触感染の防止 自動トイレの設置、自動水栓の取り付け、自動ドアの設置など。
- 補助額 対象経費(消費税除く)の2/3(千円未満切り捨て)で上限50万円。
- 施工業者 市内に本店・支店がある業者。支店などの場合は支店名で請求書・領収書が発行できること。

新たな取組チャレンジ事業者応援補助金

- 対象 市内に事業所などを有している事業者
- 補助内容 新たな商品・サービスの開発や新たな販売・提供方法への転換などの取り組みに対し、以下のいずれかに当てはまる経費を補助します。
 - ①機械装置等費 機械、装置、什器、備品等の購入、製造、改良、据付け等に要する経費
 - ②開発費 新商品の試作品や包装パッケージの試作開発などにとりなう原材料、設計、デザイン、製造、改良、加工するために支払われる経費
 - ③展示会等出展費 新商品などを展示会などに出品、または商談会に参加するために要する経費。
 - ④広報費 パンフレット・ポスターなどの作成、広報媒体などを活用するために支払われる経費
 - ⑤外注費 ①～④に該当せず、新しい取組に必要な業務の一部を外注するために支払われる経費
 - ⑥新潟県新事業チャレンジ補助金の採択を受けた事業の①～⑤に係る自己負担分
- 補助額 県の補助金を使わない場合は、対象経費(消費税除く)の2/3(千円未満切り捨て)で上限30万円。県の補助金を使う場合は、対象経費(消費税除く)の1/2(千円未満切り捨て)で上限30万円。

共通

- 申請・問 7/29(金)までに必要書類を地域経済課(☎62-1700、内線230)へ郵送で提出いただくか、窓口までご持参下さい。郵送提出の場合は当日消印有効です。
- ▶郵送先 見附市昭和田2-1-1 見附市 地域経済課 産業企画係
- ※必要書類や手続きの流れなどの詳細は、市ホームページ(→QR)をご覧ください。



参加者募集中！

健康運動教室で体力UP

●対象 市民、または市内に勤務していて、医師に運動を禁止されていない人。※どちらも30歳以上

●教室期間 6か月間（期間終了後も継続できます）

●参加費 月額1,500円。初回は専用歩数計代4,950円が別途必要です。

■主な感染症対策 定期的な換気・手指消毒などの徹底

多彩な
トレーニング
メニュー専門職員
による
個別指導体調に
応じて運動
を継続

会場	ネーブル	武道館	見附ふれあいプラザ	今町ふれあいプラザ
会場ごとに、曜日の組み合わせと開始時刻を選択してください。				
コース 開始時間	【月・木】※19:00（初回8/1(月)） 【火・金】※19:00（初回8/2(火)） 【水・土】※19:00（初回8/3(水)）	【月・木】19:00（8/4(木)） 【火・金】14:00、19:00（8/5(金)）	【火・金】10:00 （初回8/5(金)）	【火】13:30 （初回8/2(火)）
短期間で習いたい人は※19:00開始の3か月間短期集中コース！ 仕事などで忙しい人におすすめです。				
申込み 間	・ネーブルいきいき健康づくりセンター ☎62-7804 ・武道館いきいき健康づくりセンター ☎62-9005 ・健康福祉課いきいき健康係 ☎61-1370 のいずれかへ、7/20(水)までに申し込んでください。			
▶健康運動教室無料体験会 以下のいずれかの日時を選び、「申込み・間（へ）」のいずれかの窓口へ申し込んでください。 ①7/8(金)19:00～20:30(ネーブルいきいき健康づくりセンター) ②7/12(火)14:00～15:30(武道館いきいき健康づくりセンター) ※参加者・紹介者には粗品を贈呈します。その他の日程・会場もご用意していますので、詳しくはお問い合わせください。				

※申込みの際に必要なものがあります。事前にお問い合わせください。また、健康のため会場までは歩いて行きましょう。

ラジオ体操・ナイトウォーキング 申込み不要で、誰でも参加可能です。☎健康福祉課 ☎61-1370

▶早朝ラジオ体操（実施曜日/時間）

▶ナイトウォーキング

【中央公民館前駐車場】月水土/6:30 【武道館】金/6:30

●とき 毎週火・木曜 19:00 から約45分（約3キロ）

【道の駅パティオにいがた芝生広場】火水土/6:30

●集合場所 新町商店街「フラワーパーク」（新町交番向い）

上記の各教室・健康づくりに参加すると、市内約80店で使用可能な商品券と交換できる「健幸ポイント」がもらえます！

保健委員が健康に役立つレシピを紹介
みつけ食育れしび毎月19日（食育の日）に発行しているみつけ食育れしびは健康情報も満載！
市内15か所に設置しているチラシや市ホームページでもご覧いただけます→

夏野菜のカレー炊き込みご飯

調理：北谷南部地区保健委員

主 食
（※見附のイメージキャラクター「ミツク」）

POINT!

- ・火を使わず手軽なので、夏休みのランチにおすすめ。
- ・レトルトカレーを使用した場合、ひき肉やウィンナーを追加するとたんぱく質を補給できます。
- ・水加減をやや多めにし、炊き上がりにとろけるチーズを加えればリゾート風に変身！

■材料（4人分）

- ・米…1.5合 ・水…250cc
- ・レトルトカレー…200g（1袋）※残りのカレーでも可
- ・なす…1本（80g） ・トマト…大1個 ・大葉…4枚
- A { ・醤油…小さじ2 ・バター…8g
・塩…ひとつまみ

■作り方（約10分）※炊飯の時間を除く

- ①洗米し、水に浸しておく。
- ②なすは厚さ8mmのいちょう切り、トマトはくし形に8等分してから一口大に切る。（トマトの皮が気になる場合は、湯むきしてから使用すると良い）
- ③炊飯器に、米、水、②、A、カレーを入れて均一に混ぜて炊飯する。
- ④茶碗に盛り付け、千切りにした大葉をふんわりおせる。

【1食分の栄養価】エネルギー 280kcal 食塩相当量 1.3g

市内求人情報

市内には魅力ある働く場がたくさんあります。既に約2800人が働く中部産業団地では、現在54社が操業。多くの求人を出しています。その他の市内企業も多くの求人を出しており、市内にはさまざまな職種の求人があります。

市内の求人情報をご覧いただき、見附を離れている人からも、見附で働くことを選択肢に入れてもらえるよう、皆さんからも声掛けをお願いします。

詳しい求人情報ははこちら

■ネーブルみつけ雇用情報コーナー（平日9:00～17:00）
市内求人をすべて見る事ができ、専門相談員が就職に関する悩みにお答えします。●就労相談 毎週水曜、第2・4土曜
9:00～15:30（12:00～13:00は除く）
☎62-7805■ハローワーク
インターネットサービスハローワーク 検索※就業場所を見附市で
絞込検索できます

6月10日時点 市内求人人数

709人

(求人件数：415件)

※フルタイム・パート全て

このページは、6月10日時点の求人から勤務地が見附市のものを抜粋して掲載しています。既に求人が無くなっている場合があります。

☎ネーブルみつけ雇用情報コーナー
☎62-7805

ハローワーク三条 ☎0256-38-5431

フルタイム（求人人数：472人）

求人番号	社名	職種	月給（基本給+手当など）	人数	就業時間
15010-20936021	丸周運送(株)	営業社員	230,000円	2人	8:30～17:30（変形 [※] ）
4998121	(有)協和工業	自動車整備	200,000円～250,000円	2人	8:15～17:45（変形 [※] ）
4816621	フジヤ合金(株)	鋳物工	195,000円～320,000円	1人	8:00～17:30
4975821	(株)エムティエス	検品作業員	146,630円～204,600円	2人	8:30～17:30（変形 [※] ）
4296921	(一社)見附市観光物産協会	企画事務員	137,700円～153,000円	1人	8:30～17:00（変形 [※] ）

パート（求人人数：237人）

求人番号	社名	職種	時給	人数	就業時間
4879721	(株)こまち	訪問介護員	1,200円～1,900円	2人	8:00～18:00の間で4時間程度
4069921	(株)協栄	物流センター内作業員	900円～910円	2人	①4:00～8:00、②4:30～8:30
4510321	(有)外山鉄工所	NC錠盤・マシニングセンター工	880円～1,000円	1人	8:30～17:00（変形 [※] ）
4462521	(有)キャンパス	ミシン縫製工	870円～890円	1人	8:30～17:30の間で6時間以上
15010-17780821	(株)いんくる	グループホームの生活支援世話人	860円～950円	2人	16:00～9:00（変形 [※] ）

※1か月単位の変形労働時間制：1か月の労働時間を平均し、1週間あたりの労働時間が40時間以内になるように調整。1日8時間以上の労働あり。

見附の積極採用企業

ホテルルートイン見附インター

【勤務地】 上新田町160-1
☎050-5211-5755、☎0258-61-5586、
✉mitsuke-inter@route-inn.co.jp

職種	時給	就業時間
レストラン（接客・調理）	1,000円～	朝5:00/5:30～11:30、夜17:00～22:00/22:30
ハウスキーパー（客室清掃）	950円	9:00/9:30～15:00（土日祝日限定も可）
フロント（接客・電話対応・PC操作） ※正社員も同時募集中。	1,000円～	ナイト22:00～8:00（休憩120分有り）

【会社紹介】 国道8号線沿いに8月上旬グランドオープン！ビジネスや観光などで利用されている実績あるホテルです。充実した研修制度があり、未経験者でも安心。福利厚生も整っていて、時間帯・曜日などライフワークに合った働き方をご提案します。一緒に素敵なホテル空間を作りあげましょう。

靴をそろえて礼儀を学ぶ 見附ロータリークラブが市に「お靴のベッド」を寄附



お靴のベッドには靴をそろえる目安のイラストがプリントされており、玄関や下駄箱などに敷くことで、子どもたちが靴をそろえる習慣につながることを期待されています。

6月2日、見附ロータリークラブのメンバーが市役所を訪れ、渡邊教育長に「お靴のベッド」を寄附しました。寄附された「お靴のベッド」は、市内保育園と認定こども園などに通う年少児の皆さんに配布されました。

「お靴のベッド」は、長野県円福寺の藤本幸邦住職の「履物をそろえれば心もそろろう」という教えを実践する取り組み。同クラブの社会奉仕委員長である山田文知さんは、「自分から進んで身の回りのことを行う習慣が身に付けば、将来自発的に物事に取り組む心が養われます。お靴のベッドを通して、子どもたちが元気で心優しく、礼儀正しい子に育ってくれるとうれしいです」と話していました。

BMX 世界チャンピオンが登場 いこいの郷庄川平コミュニティ春まつり

6月5日、庄川平ふるさとセンター芝生広場で春まつりが3年ぶりに開催され、親子連れなどで賑わいました。

当日は、民謡や見附中学校吹奏楽部による演奏が行われ、心地よい音色に来場者はゆったりとくつろいでいる様子でした。

また、今年4月開催の「X Games Chiba 2022」のBMX フリースタイルフラットランド種目で金メダルを獲得した早川起生さん（写真：左）が出演。同種目の全国大会で5度優勝の経歴を持つ弟の結生さん（写真：右）もサプライズで登場しました。

起生さんは「みなさんが応援してくれるのが本当にうれしいです。これからは人ができないことややっていない技に挑戦していきたいです」と今後の抱負を語りました。



兄弟そろって、気迫あふれる演技を披露。自転車を操り、華麗な技の数々を披露すると、来観者は「カッコいい」などの歓声とともに大きな拍手を送っていました。

豪雨災害発生時の動きを確認 見附市総合防災訓練



6月12日、梅雨の時期の豪雨災害を想定した総合防災訓練が行われ、各地域コミュニティの関係者や一般市民など226人が参加しました。

当日は8時35分に防災スピーカーから土砂災害警戒情報が放送された後、市が緊急情報メールなどで避難に関する情報を順次発信。メールを受け取った市民は、市内10か所に開設された避難所のうち、自宅に近い避難所へ避難して、有事の際の行動を確認していました。

またネーブルみつけでは、ボランティアセンター設営訓練も実施。ボランティア役の市民の協力のもと、市職員が受け入れの流れを確認しました。

バラが一番美しく咲く時期に みつけイングリッシュガーデンフラワーフェスティバル

5月21日～6月5日にかけて、みつけイングリッシュガーデンでフラワーフェスティバルが開催されました。

園内では、約150種750株以上のバラをはじめとした色とりどりの花や植物が見頃を迎え、来場者たちを楽しませていました。期間中は、ケイ山田さんによるミニチュアガーデン実演、きまぐれ演奏会、青空マーケット、朝ヨガ体験、ナチュラルガーデンクラブによるスワッグづくりなどのイベントも実施されました。

80代のお母さんと一緒に来場していた60代女性（新潟市西区）は、「初めて来た時にバラがとても綺麗に咲いていて、今年も天気いい日に来ようと思っていました。私も母もお花が好きで、各地の公園などに出かけていますが、このガーデンは手入れが行き届いていて、花の種類が豊富。植え方のセンスもいいので、自宅の庭作りの参考にさせてもらっています」と話していました。



1 満開のバラが彩るパーゴラは抜群の撮影スポット 2 ケイ山田さんのミニチュアガーデン実演には約150人が参加 3 ナチュラルガーデンクラブによるスワッグづくりには常に行列ができていました

たくさんのお花とニットでかわいいバスができました ハナバスが市内を走行



1 当日はテレビ局のスタッフも同乗するなど、注目度大 2 前日の飾り付け作業は見附高校の生徒約20人が協力。ニットメーカー社員の指導のもと、ニットの廃材を用いた飾り作りにも取り組みました

6月4日～5日と11日～12日、ニットの廃材で作った飾りや花で車内を彩った特設バス「HANA BUS」が市内を運行し、乗車した親子連れなどが、車内の香りに包まれながら約20分間のドライブを楽しみました。

今回の事業は、NPO法人「do みつけ」が企画。同法人の副理事で、6年前に見附市に移住した木村祐太さんの発案のもと、市内ニットメーカーからの協力を得て実現しました。移住した当時、「イングリッシュガーデンや市道に綺麗に植えられた花を見て、見附と言えば花というイメージを持ちました」と振り返る木村さん。見附の伝統産業であるニットと花を組み合わせ、地域資源を有効活用しつつ、「こんなバスがあったらいいな」という構想を実現しました。

市内在住で、ママ友親子と乗車していた20代女性は、「お花やニットの飾りがゆらゆらと揺れていて、子供たちは大喜びでした。夫の転勤で5年前から見附市に住んでいますが、今町を走行したときに、今まで知らなかったおまんじゅう屋さんを発見しました。ママ友と一緒に今度行ってみようと思います」とうれしそうに話していました。

健康 高齢者肺炎球菌ワクチン 予防接種費用の一部を助成

対象者には、4月に紫色の予診票を送付しています。接種を希望する人は、かかりつけ医に相談の上、接種してください。

●**ワクチン** 肺炎球菌による肺炎の重症化予防に効果があります。接種後5年間は抗体が続くとされています。

●**対象** 接種当日に市内在住で、過去にこの予防接種を受けたことがなく、次のいずれかに該当する人
・令和5年4月1日までに65・70・75・80・85・90・95・100歳になる人
・60～64歳で心臓・腎臓・呼吸器・ヒト免疫不全ウイルスの病気によって日常生活がほとんど不可能な程度の障がいがある人（身体障害者手帳1級程度相当）

●**接種期間** 令和5年3月31日まで

●**接種費用** 4,700円(助成後)

●**注意点** 助成は1人1回です。また、新型コロナウイルスワクチンを接種した後は、2週間あけてから他のワクチンを接種してください。

☎健康福祉課 ☎61-1370

その他 7/3(日)に 消防団演習を行います

当日は、サイレンが鳴ります。火災ではありませんのでご注意ください。

●**会場(時間)** ▶見附小学校(7:00～9:00) ▶今町子育て支援センター(13:00～15:00)

☎消防本部 ☎62-7712

その他 7月の献血日程

26日(火)

●見附市保健福祉センター

▷受付時間 9:00～10:00

●株文化

▷受付時間 11:15～12:30

●栄通信工業(株)見附工場

▷受付時間 14:30～16:00

☎健康福祉課 ☎61-1350

その他 令和4年度住民税非課税世帯も臨時特別給付金の対象に

現在申請受付中の臨時特別給付金について、新たに令和4年度分住民税が非課税である世帯が対象に追加されました。給付を希望する世帯は、各申請方法に基づき手続きをお願いします。※すでに本給付金を受給している世帯、住民税が課税されている親族などに扶養されている世帯は対象外。

給付金の受給に申請がいない世帯

●**対象** 令和4年6月1日時点で見附市に住民票があり、令和3年度住民税が課税されていて、新たに世帯全員の令和4年度住民税が非課税となった世帯。

●**申請方法** 7/1(金)以降に郵送で届いた「確認書」に必要事項を記入し、給付金対策室まで返送してください。

給付金の受給に申請が必要な世帯

●**対象** 以下のいずれかに該当する世帯
・令和4年1月2日以降に転入した世帯
・令和4年1月2日以降に転入した人がいる世帯
・未申告者がいる世帯

●**申請方法** 上記対象者には「確認書」が郵送されません。別途「申請書」の提出が必要です。該当すると思われる世帯の人は、受付窓口または給付金対策室までご連絡ください。

共通

●**申請期限** 9/30(金) ※当日消印有効
☎臨時特別給付金受付窓口 (☎62-5800、平日9:00～17:00)

※保健福祉センター窓口(平日9:00～16:00)でも問合せを受け付けます。

有料広告

 **サマージャンボ7億円**
(1等5億円・前後賞各1億円合わせて)
サマージャンボミニ3千万円
(1等3千万円)
7月5日(火)2種類同時発売! 各1枚 300円

この宝くじの収益金は
市町村の明るく住みよい
まちづくりに使われます。

発売期間 7/5(火)～8/5(金)
公益財団法人新潟県市町村振興協会

お知らせ広場

見附市役所 ☎62-1700
FAX 63-1006

今月の税の納期限

- 固定資産税・都市計画税
- 下水道受益者負担金・分担金
8月1日(月)

催し 第12回エコアクション inみつ

市内外の企業や団体が出展。環境やエコを身近に体験できるイベントです。

●**日時** 8/7(日)9:00～15:00

●**場所** ネーブルみつ

●主な内容

- ・水素自動車や電気自動車を展示
- ・講演やゲームで学ぶSDGs
- ・木工廃材での工作体験
- ・放浪光使ミツケンバーのヒーローショー

※詳細は、後日回覧するチラシをご覧ください。

☎市民生活課 ☎内線172

その他 行政相談会

国や県、独立行政法人などの業務に関して困りごとはありませんか。

総務大臣から委嘱された行政相談員が、無料で苦情や意見・要望を聴き、解決のお手伝いをします。

※秘密厳守、予約不要

●**日時** 7/27(水)13:30～15:30

●**場所** ネーブルみつ

☎市民生活課 ☎内線151



アルカディア

☎63-5321 / 開館時間 9:00～21:45 (休館:7月19日(火))
プレイガイド:上野屋書店、道の駅パティオにいがた ほか
※前売り券で完売の場合、当日券は販売しません。

発売中

宝くじおしゃべり音楽館 ～想い出のスクリーンミュージック～



7/18(月・祝)

13:15開場 14:00開演

☎大ホール(全席指定)

¥一般2,500円、高校生以下1,500円 ※3歳以下入場不可
(宝くじの助成により特別料金となっています)

しゅんぷうていこあさ 春風亭小朝が司会進行を担当。おぼらたかし しまだ かほ 小原孝のピアノと島田歌穂の歌、「おしゃべり音楽館ポップスオーケストラ」の演奏で、名作映画で使用されたテーマ曲、挿入曲、クラシックの名曲を披露します。アルカディア少年少女合唱団との共演も予定しています。

7/10日発売

はじめての落語

9/25(日) 13:15開場 14:00開演

☎大ホール(全席指定)

¥一般2,500円、中学生以下500円

※4歳以下入場不可。当日券はそれぞれ500円増。

落語ブームをけん引する人気と実力を兼ね備えた、林家たい平の嘶に加え、奇席のお囃子などを交えて「落語のイロハ」を知る講座付きの落語会です。

出演:林家たい平、林家はな平、春風亭 一花、稲葉千秋、古今亭菊一

8/6日発売

すぎやまきよたか みうらかずと 杉山清貴&三浦和人コンサート

～僕らの深夜放送～

11/6(日)

13:30開場 14:00開演

☎大ホール(全席指定)

¥6,000円※未就学児入場不可

それぞれのヒット曲をはじめ、青春時代にラジオから流れてきた懐かしい曲の数々を、楽しく温かいトークと爽やかなメロディーでお贈りします。

新型コロナウイルス感染症対策にご協力ください

 マスクを着用して来場する

 体調がすぐれない場合は来場を控える



ギャラリーみつ

☎84-7755 / (休館:毎週月曜、祝日の場合は翌平日)
開館時間 10:00～22:00 / 入館無料

なかむらふみはる 中村文治展

7/14(木)～31(日)

☎2Fフロア(最終日は16:00まで)

器形の木彫制作をする新潟市在住の彫刻家作品を紹介します。儚さを感じながらも、しっかりとした量感のある作品をお楽しみください。



『Silver horizon bowl』

きむらなおひろ

木村直広日本画展 —それぞれの旅路—

7/15(金)～31(日)

☎展示室1・2(最終日は16:00まで)

新潟市在住の若手日本画家の展覧会を開催。海の生き物をモチーフとした涼やかな世界をお楽しみください。



『それぞれの旅路』

おおやみのる

大箭実 製本とカリグラフィー展

8/2(火)～7(日)

☎展示室1(最終日は17:00まで)

市内在住の作家の個展を開催。西欧の伝統製本であるパッセカルトン(綴付け製本)、ブラデル(くるみ製本)を展示。製本の発展に起因したアルファベットの古書体作品もご覧いただけます。



作品例

創進学園高校デザイン・アートコース 第5回校外展

8/5(金)～7(日)

【学生による作品紹介】
期間中 10:00～16:00
※最終日の入場は15:30まで

☎2Fフロア(最終日は16:00まで)

創進学園高等学校デザイン・アートコースで学ぶ1・2年生の作品を展示します。



昨年の会場の様子

オヤムちゃん 26話
みいつけた! 作:村上 徹



42年生きてきて初めて田植えを体験! 田んぼの上を吹く風に感激し、美しい田を描きたくてこの作品を選びました。オチについては...どうぞ次号をご期待下さいませ(笑)
●出典 沖積舎「光る砂漠—第一に死が」

◆「お中元ギフト送料無料・割引フェア」どまいちで開催中

市内の老舗料亭の味や銘菓など、見附の逸品を大切な人に贈りませんか。見附の銘店の味を詰め合わせた「どまいちセレクション」や、各店おすすめギフトなど、お中元やサマーギフトにぴったりな商品を取りそろえています。

- 期間 8/4(木)まで
 - 期間中の特典 お届け先1件につき5,000円以上お買い上げで送料無料。2,500円以上で送料を500円に割引。(クール送料は+220円)
- ※ネーブルみつけ内どまいちショールームのほか、ネットショップ(QR→)でもご注文を受け付けています。

【どまいちおススメ】
見附ブランド特別セット6,600円/税込



☎(一社)見附市観光物産協会どまいち事務局 ☎62-7807

お詫びと訂正

6月号14ページの中段にある推奨歩数達成に関する記事の中で、年齢表記に一部誤りがありました。正しくは次の通りです。お詫びして訂正します。
誤 65歳以上は7000歩
正 75歳以上は7000歩
☎健康福祉課 ☎61-1370

◆市民プールがオープンします

- 営業日時 7/16(土)~18(月・祝)および7/23(土)~8/28(日)の10:00~18:00
※荒天時や気温・水温が高い日は、営業しない場合があります。
 - 料金 大人200円、高校生・65歳以上100円、小・中学生50円、未就学児無料 ※障がい者手帳所持者割引あり
 - 注意点 プール利用にあたっては、水着・水泳帽の着用や、小中学生3人または未就学児1人につき保護者1人同伴、カメラや携帯電話などの持ち込み禁止など、順守いただくルールがあります。詳細は、見附市総合体育館ホームページ(→QR)をご覧ください。
- ☎総務課 ☎62-3661



◆親子手話講座の参加者を募集します

- 初めての人でも気軽に楽しく学べます。手話でコミュニケーションの世界を広げませんか。
- 日時 8/11(木・祝)13:00~15:00
 - 場所 ネーブルみつけ
 - 内容 あいさつ、ゲームなど
 - 対象者 小学生の親子ペア
 - 定員 10組(20人)
 - 受講料 無料
 - 申込み・☎ 8/3(水)までに、①見附市会場、②保護者氏名、③児童氏名(要ふりがな)・学年、④連絡先の4点を記入し、新潟県聴覚障害者協会へ FAX(025-381-4699)またはメール(niigata-roukyou@helen.ocn.ne.jp)でお申し込みください。

◆【その他】 介護保険施設・ショートステイの食費・部屋代を軽減できます

- 対象 次のどちらかに該当する人
①生活保護受給者
②次のすべてに該当する人
・世帯全員(世帯が別の配偶者も含む)が市民税を課税されていない
・以下の各段階のいずれかに該当する

段階	本人の公的年金収入(※)+その他所得	預貯金などの資産総額
A	120万円超	単身500万円以下、夫婦1,500万円以下
B	80-120万円以下	単身550万円以下、夫婦1,550万円以下
C	80万円以下	単身650万円以下、夫婦1,650万円以下

▷40-64歳の第2号被保険者の場合、各段階とも資産総額が単身1,000万円以下(夫婦で2,000万円以下)の人が対象です。

- ※公的年金収入は非課税年金も含む
- 必要書類 本人と配偶者の資産などを確認できるもの(預貯金通帳、有価証券の写しなど)
- 申込み・☎ 必要書類を用意して健康福祉課(☎61-1350)へ。

◆【その他】 シルバー人材センター 生きがい就業相談会

- 定年後の生きがい・健康維持のため、センターに入会しませんか。
- 日時
▷シルバー人材センター会場 7/13(水)、8/10(水) いずれも9:30~
▷今町公民館会場 7/20(水)、8/17(水) いずれも9:30~
 - 対象 60歳以上の人
☎シルバー人材センター ☎62-0609

◆【その他】 後期高齢者医療制度の保険証更新と今年度の保険料の通知

- 今年度は保険証を2回送付
10/1(土)から一定以上の所得のある人(3割負担対象者を除く)は医療費の窓口負担割合が2割となるため、今年度は、保険証が被保険者全員に2回送付されます。
 - 8/1(月)~9/30(金)まで使える保険証
▷色は空色。7月中旬に送付。
 - 10/1(土)以降の保険証
▷色はオレンジ色。9月中旬に送付。
※いずれも申請手続きは不要。保険証が届かない場合や記載事項に誤りがある場合はご連絡ください。
 - 年間保険料の通知書を7月中旬に送付
通知書記載の納付方法や時期、金額を確認の上、納付してください。
※年間の徴収額がおおむね均等になるよう、8月の年金天引き額を調整する場合があります。
- ☎健康福祉課 ☎61-1380
※保険料については、税務課(☎内線122)へ。

◆【7月下旬~8月下旬】毎月勤労統計調査の特別調査にご協力を

- 県知事が任命した統計調査員が対象事業所を訪問し、賃金や労働時間、労働者数の動向を調べます。調査データは、各種労働施策に活用します。
- 対象 7/31(日)時点で常用労働者が4人以下の事業所(市内の一部地域)
※農林漁業・一般公務を除く
☎新潟県総務部統計課生活統計班 ☎025-280-5119

◆【その他】 国民年金保険料の免除手続きはお済みですか

- 所得が少ないなどの理由で保険料(月額1万6,590円)の納付が困難な人は、免除・納付猶予制度を利用できます。
- 免除制度
●対象 本人・配偶者・世帯主の前年の所得が基準以下
 - 免除額 所得に応じて全額、4分の3、半額、4分の1を免除
 - 納付猶予制度
●対象 本人(49歳以下)と配偶者の前年の所得が基準以下
 - 共通
●免除期間 7月~令和5年6月まで
 - 申請時の注意点
▷申請は原則毎年度必要です。ただし、全額免除または納付猶予の承認を受け、翌年度以降も継続審査を申し出た人は申請不要です。
▷口座振替で保険料を納付していた人は、7月末日に口座から引き落とされる場合があります。口座振替の辞退届を提出してください。
- ※各基準額の計算方法は、日本年金機構のホームページ(→QR)をご覧ください。

読者の声

市に寄せられた広報みつけ6月号の感想をご紹介します。(応募方法は裏表紙中段に)

●今回の表紙も素敵でした!あれからもう10年も経つてなんて...そんなことを家族で話していました。(30代)

編集から▼毎年成人式を取材するたびに、新成人の皆さんの若さとパワーには圧倒されます。年々と自分の成人式が遠い思い出になっていくのは、少し寂しく感じますが...新成人に負けず、広報担当も頑張らねばと気を引き締めました!

●マラソン大会の写真が沢山載っていてとても皆さん楽しんでる様子が伝わってきました。(30代)

編集から▼今回で50回目を迎えた市民マラソン。当日は晴天に恵まれ、ランナーの皆さんも楽しそうに走っていました。他の読者からも、「家族が参加していて、一緒に楽しんだ時の感動がよみがえった」などの声をいただきました。カメラを向けた時、満面の笑顔で応えてくれたランナーの皆さんに感謝です!

この他29通いただきました。

手話にチャレンジ!

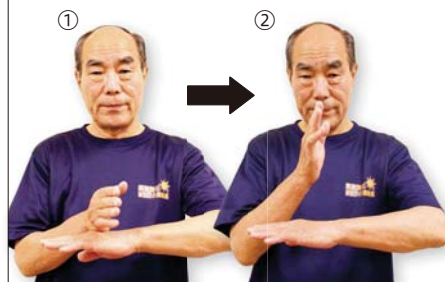

日常で使える手話をご紹介します
ありがとう

- ①手の甲を上、胸の前に置き反対の手を軽く置く。
 - ②置いた手を顔の前まであげる。
- ※手の動きや関連手話を市公式YouTube(QR→)で確認できます。
☎健康福祉課 ☎61-1350

手話を体験しませんか?

- 和やかな雰囲気の中で取り組んでいます。飛び入りでの参加もOK。初心者の方も歓迎します。
- 活動日時 毎月第3火曜日 19:30~21:00
 - 活動場所・☎ 葛巻地区ふるさとセンター ☎62-0222
- 葛巻地区まちづくり協議会 福祉部会 ぐすまき手話の会
部長 滋谷伸子さん

こどもおでかけ

見附のイベント
はこちら→



見附の子育て
支援制度
はこちら→



遊びながら学ぼう

3歳～
おすすめ 伝統芸能体験ワークショップ

7/17日



伝統芸能を知り地域交流について考える「くずまきDE遊び・学び尽くそう!!」が開催されます。日本の伝統芸能である日本舞踊・琴・和太鼓を体験できます。世代関係なくみんなで楽しく学びましょう。

他にもイベントが盛りだくさん!

- ▷ 12:00～20:00 Vtuber アバターを動かしてみよう!
- ▷ 13:00～17:00 わくわく防災教育 身近なもので防災グッズ作りなど
- ▷ 12:00～20:00 葛巻マルシェ ハンドメイド作品の販売など
- ▷ 18:00～20:00 紡ぎの盆踊り みんなが参加できる盆踊り大会

開 17:00～18:00

無料

〒 葛巻地区ふるさとセンター
〒・葛巻地区まちづくり協議会 ☎ 62-0222

※ kuzufurucen@city.mitsuke.nigata.jp か
ら申し込みできます。



自然の中で BBQ!

3歳～
おすすめ 大平森林公園で焼肉



暑さが本番を迎える前に、おいしい肉や野菜を食べて大自然の中で思いっきり遊ぼう! 焼肉台付きで食材も販売しているので、手ぶらでOK。お腹いっぱい食べたあとは、ジャンボ滑り台や遊歩道の散策で体を動かすこともできます。深緑の中、子供と一緒に新鮮な空気を吸ってリフレッシュしましょう。



料金一例

- ・焼肉セット5人前 2,700円～
- ・焼き野菜1パック 500円
- ・焼きそば3食入り 400円
- ・缶ビール1本 350円

〒 焼肉広場利用料 (プロパン・鉄板・コンロ) 1セット 500円

〒・葛巻詳しくは、ホームページ(→QR)または大平森林公園(☎ 62-4217)へ。



お悩み

子育て支援センターに寄せられた見附ママの悩みを紹介



子育て支援センターでは、随時保育士が育児の相談を受け付けています。お気軽にお声掛けください。電話(右ページ)でも受け付けています。

Q できないと甘える子どもにイライラしてしまう (2歳児ママ)

A 焦らず、イライラの原因は何か考えてみましょう

入園を控えているのに、できることも「できない」と甘えられ、イライラしてしまうとのこと。園の見学などで園児さんの様子を見て、無意識に焦りが出てしまっているのではないのでしょうか。

「なぜできない?」ではなく、ひと息ついて「なぜ自分がイライラしてしまうのか?」を考えてみませんか。原因が子どもだけではなく自分にもあるのであれば、気持ちの持ち方ひとつで変えることができます。最初から何でもできる子はいません。ひとつずつできることが増えていけばいいと思うだけでも、気持ちが少し楽になるのかもしれない。

保育士が
お答えします



本ページへの
意見募集

裏表紙(次ページ)の広報クイズ&プレゼントから応募をお願いします。

母子保健事業のお知らせ 園こども課 ☎ 62-1700 (内線 447)

種類	対象	日にち	受付時間	ところ	持ち物・その他
1歳6か月児健診	令和3年1～2月生	8月5日(金)	13:00～13:15	保健福祉センター	母子手帳・問診票・フッ素塗布希望書・バスタオル ※歯科健診があるため歯を磨いてきてください。
3歳児健診	平成31年4月生	9月30日(金)			母子手帳・問診票・フッ素塗布希望書・朝いちばんの尿・目と耳のアンケート・バスタオル ※歯科健診があるため歯を磨いてきてください。
2歳児歯科健診(希望制)	令和2年6～8月生	9月27日(火)	13:00～13:15	保健福祉センター	母子手帳・オムツ・バスタオル・着替え等 ※対象者には、事前にご案内の往復はがきを送付します。 ※感染リスクを減らすため、保護者の歯科健診は行いません。
4か月児健診	医療機関で個別実施 ※対象者には受診票を郵送します。				
オンライン離乳食教室(ZOOMで開催)	令和4年2月生	7月7日(休)	13:30～14:30	自宅または保健福祉センター	4か月児健診の案内に同封した「離乳食のすすめ方」・離乳食はじめてBOOK ※3日前までに市ホームページから申し込んでください。
	令和3年11月生	7月14日(休)			
	令和4年3月生	8月4日(休)			
すくすく相談会(7～8か月児)	今年度は中止 ※個別で発達・発育の相談をこども課またはネウボラみつけ(☎ 63-2860)で受け付けます。				

- ・受診日の10日以内に、発熱・せき・のどの痛みなどの風邪症状があった場合は、受診を見合わせてください。
- ・ご都合の悪い場合はご連絡ください。翌月以降に受診できます。
- ・新型コロナウイルス感染症の市内感染状況により、健診を中止する場合があります。中止の場合、対象者へ個別で通知いたします。また、最新の健診情報は市ホームページでご確認いただけます。(→QRコード)



オンライン離乳食教室の申込みフォーム(→QRコード)



相談は全て無料で、秘密厳守です。記載のないものは祝日実施はありません。
※相談窓口が分からない場合は、市民相談窓口(☎ 62-1700、内線 151)をご利用ください。

一人で悩まず 困ったら 相談

種類	内容	日・曜日	時間	場所	予約・問	
高齢者	専門の相談員(主任介護支援専門員、社会福祉士、保健師など)による介護予防や高齢者の生活全般の相談 ※相談方法は、希望する方法(電話、来所、訪問など)で各センターが対応	月～金曜日	8:30～17:30	包括中央(見附中学校区、大平園内)	☎ 63-3555	
				包括南(南中学校区、古志乃里内)	☎ 62-1750	
				包括西(西中学校区、いいねか邸内)	☎ 62-3345	
				包括今町(今町中学校区、坂井園内)	☎ 61-5221	
障がい者	相談支援専門員による障がい福祉サービスや日常生活の相談	月～金曜日	9:00～17:00	①障がい者支援センターあさひ(ネーブルみつけ内、水曜日は訪問相談のみ)	☎ 090-1695-1350	
				②相談支援事業所すきっぷ	☎ 62-2181	
				③障害者相談支援センターえがお(みつけワークス)	☎ 080-8728-6338	
健康・心	保健師・心の相談員による健康や心の相談	月～金曜日	9:00～16:00	健康の駅(保健福祉センター) ※保健福祉センター1階ロビーへ一時的に移設しました。相談対応のみで、交流や体験は休止しています。	☎ 62-7835	
心の専用相談(ホットラインこころ)	心の相談員による心身の不調や悩み相談	月～金曜日	9:00～16:00		☎ 62-7830	
心(相談会)	(要予約)臨床心理士による心身の不調や悩みの相談。予約は20日(水)まで	7/23(土)	13:30～16:30	保健福祉センター	健康福祉課 ☎ 61-1370	
人権	人権問題に関する相談	月～金曜日	8:30～17:15	見附市役所1階市民生活課	☎ 62-1700(内線 140)	
消費生活	悪質商法や商品・契約トラブルなどの消費生活の相談	市消費生活相談窓口	月～金曜日	9:00～16:00	見附市役所1階市民生活課	全国共通 ☎ 188
		県消費生活センター	月～金曜日	16:00～16:30		
		国民生活センター	土曜日	9:00～16:00		
多重債務	消費生活相談員による債務の相談	月～金曜日	9:00～16:00	見附市役所1階市民生活課		
生活困窮者	専門相談員が一人ひとりに支援プランをたてて家計・就労を支援	月～金曜日	9:00～17:00	くらしの自立支援センターみつけ(保健福祉センター内)	☎ 62-7010	
就労	(要予約)三条地域若者サポートステーション相談員による15～49歳の人、その保護者の相談・就労支援	7/1(金)、15(金)	13:00～15:00	中央公民館	健康福祉課 ☎ 61-1370	
		7/27(水) (予約不要)	13:00～15:30	ネーブルみつけ		
		専門相談員による就労相談	毎週水曜日、第2・4土曜日	9:00～15:30	ネーブルみつけ雇用情報コーナー	☎ 62-7805
労働・生活	専門相談員による解雇、セクハラ、年金、いじめ、家庭不和などの相談	月～金曜日	10:00～16:00	新潟県ライフサポートセンター	☎ 86-8898	
法律 一般	(要予約)弁護士による法律相談	7/12(火)、26(火)	13:00～16:00	見附市役所1階相談室	☎ 62-1700(内線 151)	
女性	(来所は要予約)専門相談員による夫婦・親子関係など女性が抱える悩みの相談	月～金曜日	10:00～16:30 水曜日は19時まで	NPO法人女のスペース・ながおか ※7月20日は見附市役所4階で実施	☎ 38-0456	
子育て	保育士による育児相談	月～金曜日	9:00～16:00	学校町子育て支援センター	☎ 62-7803	
				新町子育て支援センター	☎ 62-7551	
				今町子育て支援センター	☎ 61-5010	
妊婦 赤ちゃん	(要予約)助産師による妊娠・授乳・育児相談、赤ちゃんの体重測定	月～金曜日	9:30～16:30	ネウボラみつけ(保健福祉センター内)	☎ 63-2860	
子どもの発達	(要予約)発達支援相談員等による就学前の子どもの発達・対応・言葉などの相談					
青少年	いじめや不登校など青少年に関する相談	水曜日	9:00～16:00	青少年育成センター(みつけ伝承館2階)	☎ 62-5739	

発生状況(令和4年1月1日～5月31日)

- 火災 4件(1)
- 救急 652件(-85)
※火災・救急情報の速報は☎ 63-3131へ
- 交通事故 6件(-5)
- 交通事故死者数 0人(±0) ※ ()は対前年比

人口のうごき(令和4年6月1日現在)

- 人口 39,235(-524)
▷男 19,129(-231) ▷女 20,106(-293)
- 世帯 15,199(-13) ※ ()は前年同月比

休日の窓口(市民生活課:市役所1階)

- とき 日曜日8:30～12:30 ※パスポート受け取りは9:00～12:00
- 内容 戸籍証明、住民票証明、印鑑証明、印鑑登録、パスポート(受け取りのみ) ※マイナンバーカードでコンビニから住民票の写しなどを取得可(各種条件あり、毎日6:30～23:00)。

施設のお知らせ

- 図書館 月曜日、第2金曜日は休館(7/18(月・祝)は開館)
- ネーブルみつけ 7/28(木)は休館

てらくぼ ゆな
寺久保 結奈 ちゃん(葛巻2)

平成30年12月22日生まれ



4月26日に保健福祉センターで。お母さんの美穂さんと一緒に。

※出演希望の人は3歳児健診前日までに企画調整課 ☎62-1700へ



●おうちの人に聞きました

名前の由来は？

いくつか候補がありました
が、生まれたときの柔らかい
表情から夫が名付けました。
お姉ちゃんの夏菜と同じ「な」
の音でそろえました。

結奈ちゃんに一言

これからもみんなとたくさん
遊んで、楽しく笑って過ごそ
うね。

●結奈ちゃんはどんなお子さん？

人見知りせず、誰とでも仲良くなれる子
です。お姉ちゃんと仲良しで、いつもおま
まごとやお人形遊びを楽しそうにしてい
ます。最近は、お姉ちゃんみたいに箸を使
いたいと言って練習しています。

赤ちゃんが生まれたご家庭に

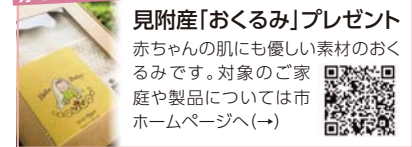

見附産「おくるみ」プレゼント

赤ちゃんの肌にも優しい素材のおく
るみです。対象のご家
庭や製品については市
ホームページへ(→)



広報クイズ & プレゼント

見附のアンテナショップ「みらい市場」(ネーブルみつけ内)
さんからプレゼントを提供いただいています。

今月のプレゼント (3名様)

「みらい市場」商品券 1,000 円分



●みらい市場 (ネーブル
みつけ内) ☎62-7877



【お店から】職人の技が光る！夏一押しのマンガン紺
暑さで素肌がべたつく季節には、良質な生地「マンガ
ン紺」を使用した「クールビズシャツ」がおすすめ。
着心地がサラッとして、夏を快適に過ごせる逸品です。
プレゼントを提供いただけるお店・団体を随時募集して
います。詳しくは企画調整課 ☎内線 317) まで。

広報クイズ

Q. 大風合戦の技能を若手に継承するための行事名は？

技能○○会 ヒント：2 ページ

正解者の中から抽選で、プレゼントをお送りします。当
選者の発表は、プレゼントの発送をもってかえさせてい
ただきます。なお、個人情報は一切公表しません。

【応募 ※1クイズに1人1回まで、7月20日(水)締め切り】
クイズの答え、[広報みつけ] への感想や意見、氏名、住所、
年齢を書いて、ファックスやはがきでの郵送、電子メールま
たは申込みフォーム (QR) で応募ください。

〒954-8686 見附市昭和町 2-1-1

「見附市企画調整課秘書広報係」まで

FAX 63-1006、kouhou@city.mitsuke.niigata.jp



休日・夜間のお医者さん

●休日在宅当番医(午前9時～11時30分、午後1時～4時30分)

	診療科目	医療機関	住所	電話
7月	3	外科 わたなべ皮膚科	昭和町2-21-22	(62)7750
	10	内科 田崎医院	本町2-9-23	(62)1122
	17	内科 林俊吾クリニック	柳橋町274-23	(66)3000
	18	内科 星野医院	本町4-2-37	(62)0998
	24	外科 貝瀬皮膚科	柳橋町274-25	(66)8100
	31	内科 石川医院	今町6-3-45	(66)2140
8月	7	内科 山谷クリニック	本所1-12-10	(61)1388
	11	内科 杏仁堂医院	本町1-2-50	(62)0123
	14	外科 中之島クリニック	長岡市中之島中条218	(61)2551

●長岡休日・夜間急患診療所

(長岡市幸町2-1-1さいわいプラザ内) ☎37-1199

▶月～金曜日午後6時45分～9時30分

▶日曜日・祝日午前9時～11時30分、午後1時～4時30分

●県央医師会応急診療所

(三条市興野1-13-67(三条地域振興局隣)) ☎0256-32-0909

▶月～金曜日午後7時～10時 ▶土曜日午後2時～4時30分、
午後7時～10時 ▶日曜日・祝日・年末年始・お盆午前9時～
正午、午後1時～4時30分、午後7時～10時

●中越子ども急患センター(日・祝日は長岡休日・夜間急患診療へ)

(長岡市幸町2-1-1さいわいプラザ内) ☎86-5099

▶月～土曜日(祝日を除く)午後6時45分～9時30分



広報みつけ・イベントカレンダーなどを

マイロで簡単チェック!

右 QR コードをスマホ・タブレットで読み取り、アプリをダウンロード▶

\\ iOS /

\\ Android /



防災・災害・防犯などの情報を

緊急情報メールで配信!

右 QR コードをスマホ・タブレットで読み取って登録▶

